

# BAJO PAR

BOLETIN OFICIAL DEL V CAMPEONATO DE ESPAÑA PITCH AND PUTT

## GOLF PAZO DA TOUZA

18 Y 19 DE ABRIL 2009

### SUMARIO

- 1.- Golf Pazo da Touza, el escenario
- 2.-Nuestras instalaciones
- 3.-Hoyo a hoyo
- 4.- La competición
- 5.-Palmarés de la Competición
- 6.-Lista de inscritos
- 7.-Torneo fantástico virtual
- 8.- Nuestros favoritos
- 9.-Guía de alojamientos
- 10.-¿Dónde comer?
- 11.-Ribadavia, Capital del Ribeiro
- 12.-Descubre la comarca de O Carballiño



### 1.- GOLF PAZO DA TOUZA, EL ESCENARIO

El pitch and putt Golf Pazo da Touza está situado en el Ayuntamiento orensano de San Amaro, a escasos 10 minutos de las cabeceras de Comarca Ribadavia y Carballiño, a 30 minutos de la capital de la provincia y a menos de 1 hora de dos aeropuertos, Peinador (Vigo) y Labacolla (Santiago de Compostela).

Nos encontramos en una zona de media montaña, en la zona entre los Ríos Miño y Avia, siendo el techo de la denominación de Origen Vino del Ribeiro, probablemente el mejor vino blanco del mundo.



La finca denominada A Touza está presidida por un espectacular Pazo Gallego, rodeado de 30 hectáreas de fértil terreno, que en otros tiempos eran la principal fuente de ingresos de la población local.

En la actualidad se ubica el pitch and putt en una superficie aproximada de 75.000 metros cuadrados, destiándose el resto a una nueva plantación de viñedo, de las que se elaborará en la bodega del Pazo un vino de calidad suprema.

### 2.-NUESTRAS INSTALACIONES

Para este evento, GOLF PAZO DA TOUZA inaugura la cafetería con una espectacular terraza con vistas a la práctica totalidad de los hoyos del recorrido, en ella disfrutaremos de comida típica de la zona regada con los mejores vinos del Ribeiro.

Cancha de prácticas, 2 putting green y tienda completan la oferta de nuestra instalación.

La zona de aparcamiento va desde la cancha de prácticas hasta la entrada de la Cafetería, con capacidad para unos 80 vehículos.

### 3.- HOYO A HOYO

<b>HOYO 1</b>	<b>94 Metros Hcp - 11</b>	Hoyo de dificultad media con un lago que bordea por la parte izquierda y posterior el green. Tiene una zona de dropaje lateral y fuera de límites en la parte derecha. Green pequeño con poca dificultad.
<b>HOYO 2</b>	<b>67 Metros Hcp - 14</b>	Hoyo en ligera bajada con fuera de límites en la zona posterior. En la zona izquierda tiene un obstáculo de agua. Green de tamaño medio con poca dificultad.
<b>HOYO 3</b>	<b>76 Metros Hcp.- 8</b>	Este hoyo tiene una dificultad alta en la llegada a green, ya que el green tiene una laguna en la zona delantera, taludes laterales que mandan la bola a otro lago, y en la zona posterior, un bunker pegado al green con un fuera de límites justo detrás. El green es pequeño con pocas dificultades.
<b>HOYO 4</b>	<b>109 Metros Hcp.- 1</b>	Hoyo de mayor dificultad del recorrido, ya que además de un fuerte desnivel en el recorrido, lo acompaña un green bien protegido -bunker delante derecha, lago detrás y out izquierda- además de un green difícil por sus pendientes, acompañado de una zona de chip con difíciles posiciones de stance.
<b>HOYO 5</b>	<b>120 Metros Hcp.- 5</b>	Hoyo de mayor distancia del campo, 120 metros en subida, con un bunker a la entrada de green. Green de tamaño medio con pocas dificultades.
<b>HOYO 6</b>	<b>110 Metros Hcp.- 4</b>	Hoyo complicado en el que el viento puede complicarnos la elección del palo. Green movido y difícil de chipear.
<b>HOYO 7</b>	<b>59 Metros Hcp.- 15</b>	Primer hoyo de la zona denominada "la ratonera", que la conforman 3 hoyos entre 45 y 65 metros, pero de gran dificultad. El nº7 obliga al jugador a dar un golpe por debajo de las ramas de dos árboles, un "punch" atravesando 3 lagos y con fuera de límites a la izquierda. Green pequeño con poca dificultad.
<b>HOYO 8</b>	<b>45 Metros Hcp.- 13</b>	45 metros de precisión a un green pequeño muy protegido: a media altura las ramas de un árbol (hay que decidir por arriba o por abajo), laguna por delante y fuera de límites por detrás e izquierda. Green con pocas dificultades.
<b>HOYO 9</b>	<b>65 Metros Hcp.- 17</b>	El hoyo más sencillo de la "ratonera". Green pequeño con dificultad media.
<b>HOYO 10</b>	<b>108 Metros Hcp.- 6</b>	Hoyo en subida con bunker que recoge las bolas que se quedan cortas. La salida de este bunker es comprometida. El green es pequeño y bastante movido.
<b>HOYO 11</b>	<b>51 Metros Hcp.- 7</b>	De Tee a alrededor de bandera no es excesivamente exigente, pero el green es terrorífico, con posiciones de bandera que hacen el hoyo casi imposible.
<b>HOYO 12</b>	<b>86 Metros Hcp.- 3</b>	Hoyo emblemático del campo en el que la precisión es premiada habitualmente con un birdie. Tiene poco margen de error, y el no tocar bien la bola y no caer en green, conducen casi siempre al lago que lo bordea por todo el lateral.
<b>HOYO 13</b>	<b>63 Metros Hcp.- 16</b>	En función de la posición de la bandera puede pasar de ser uno de los hoyos más sencillos a uno de los más complicados. 48 metros de lago sobre 67 de hoyo. Green complicado.
<b>HOYO 14</b>	<b>57 Metros Hcp.- 18</b>	Hoyo de menor dificultad del campo, en el que un fuerte talud en la parte izquierda puede complicar el resultado en el hoyo. Green fácil.
<b>HOYO 15</b>	<b>82 Metros Hcp.- 10</b>	Hoyo complicado por las pequeñas dimensiones del green encajado entre árboles y un talud. Green movido con complicaciones en el approach.
<b>HOYO 16</b>	<b>84 Metros Hcp.- 2</b>	Bautizado como "hoyo estrés" por los profesionales en el último torneo disputado por éstos en Pazo da Touza, es un hoyo en el que tenemos dificultad para coger green desde la alfombra, recuperar el golpe desde su zona izquierda es casi imposible y el green es pequeño y muy complicado. Un reto.
<b>HOYO 17</b>	<b>61 Metros Hcp.- 9</b>	Hoyo corto con un green muy complicado. Apoyarse en el talud de la izquierda es una posibilidad que a veces complica el hoyo.
<b>HOYO 18</b>	<b>53 Metros Hcp.- 12</b>	Hoyo rodeado de fuera de límites en donde el viento suele hacer mucho daño. El green tiene dos bunkers en la zona trasera con una salida muy complicada. Green sencillo de tamaño medio.



## 4.- LA COMPETICIÓN



El comité de competición de la prueba estará dirigido por Don Alvaro Garnica, experto en estas lides, siendo el director de todos los campeonatos de España de pitch and putt disputados hasta la actualidad.

El torneo se disputa en la modalidad STROKE PLAY MEDAL SCRATCH y HANDICAP a 36 hoyos, aplicándose el hándicap nacional de golf para la clasificación hándicap.

El número máximo de participantes en el torneo será de 120, quedando en lista de espera los jugadores con hándicap más alto.

Las previsiones es que se inicie la primera partida (hándicap más altos del torneo) a las 9:30 horas, dándose la última partida a las 13:30 horas, con lo que los primeros terminarán sobre las 12:00 y los últimos sobre las 17:00.

Al término del torneo se entregarán los trofeos a los vencedores, realizándose un potente sorteo entre los asistentes que incluye material de golf y viajes.

## 5.-PALMARÉS CAMPEONATOS DE ESPAÑA

AÑO CAMPO	CAMPEÓN (RESULTADO-CLUB)	SUBCAMPEÓN (RESULTADO -CLUB)
<b>2005</b> Rio Cabe (Lugo)	<b>Jose Jorge Rodríguez Sarmiento</b> 105 golpes GOLF PAZO DA TOUZA	<b>Francisco J. Varela</b> 113 golpes RIO CABE
<b>2006 – Torrepacheco</b> (Murcia)	<b>Alejandro Garcia</b> 115 golpes TORREPACHECO	<b>Julián Muñoz</b> 116 golpes LA MANGA
<b>2007 – Ramón Sota</b> (Cantabria)	<b>Rubén Anllo</b> 112 golpes GOLF LUGO	<b>Juan C. Iglesias Surribas</b> 116 golpes GOLF ORENSE
<b>2008 – Campanario</b> (Málaga)	<b>Jose A. Perez Reñones</b> 103 golpes RIO CABE	<b>Vicente Serrano</b> 103 golpes BELLAVISTA

## 6.-LISTA DE PRE INSCRITOS

- |  |   |
|--|---|
| 1 GONZÁLEZ LÓPEZ-CÁMARA, CARLOS CM02196998 0,3     | 34 RODRIGUEZ FERNANDEZ, JOSE LUIS GC04242308 8,8    |
| 2 MORGADO GONZALEZ, IGNACIO LV07171266 0,3         | 35 ORTIZ REVUELTA, JOSE CM02059531 8,9              |
| 3 VANNI NAVARRO, JORGE AMD8199875 2,1              | 36 RAMIREZ QUINTANA, CARMELO CP19284144 9,2         |
| 4 MONTESDEOCA CARRETERO, PABLO CP01384410 3        | 37 SANCHEZ GONZALEZ, JUAN BAUTISTA CB00330141 9,2   |
| 5 ANLLO PÉREZ, RUBÉN GC53263133 3,3                | 38 MENDEZ VEIGA, JAVIER GC04264777 9,3              |
| 6 PASTOR AYLLÓN, ANDRES AM06079487 3,9             | 39 ALBA CERNADAS, JUAN CARLOS 1102070247 9,8        |
| 7 PEREZ REÑONES, JOSE ANGEL GC57364275 4           | 40 VARELA BELLO, JOSE MARIA GC12363679 10,1         |
| 8 RODRIGUEZ BLASCO, LUIS CM02151514 4              | 41 ALEN QUIROGA, FAUSTO GC13367043 10,6             |
| 9 MONTESDEOCA SUAREZ, JORGE CP19090357 4,3         | 42 RODRIGUEZ SARMIENTO, JAVIER GC07136575 10,6      |
| 10 SERRANO DOMINGUEZ, VICENTE AM07017084 4,4       | 43 ORDOSGOITIA GONZALEZ, HUMBERTO GC14327012 10,7   |
| 11 ARCEIZ BAQUERO, JORGE GC13412443 4,6            | 44 LÓPEZ-ALONSO AGOSTI, FCO JAVIER 1124235249 10,8  |
| 12 FERNÁNDEZ-ARDAVIN MARTINEZ, JUAN CM02107967 5,1 | 45 MURIAS ROMERO, MANUEL GC04068410 10,9            |
| 13 ORDOSGOITIA OSORIO, HUMBERTO E GC08145949 5,1   | 46 DOMINGUEZ PEÑA, JOSE ANTONIO CM09136920 11       |
| 14 RODRIGUEZ FERREIRO, JUAN GC57382303 5,2         | 47 MARTIN LOPEZ, MARIO CP19366157 11,2              |
| 15 MARCOS DE PRAT, ALFREDO LV06050170 5,3          | 48 ARCE SOTRES, ALBERTO 1102113511 11,5             |
| 16 MARTIN BUCIEGAS, FRANCISCO AM10130361 5,5       | 49 MARÓN FERNÁNDEZ, JESÚS MARIA CM00213189 11,5     |
| 17 MORENO MARTINEZ, RAFAEL CP17422042 5,5          | 50 SANTAS ARAUJO, MAXIMO GC04368107 11,5            |
| 18 RODRIGUEZ SARMIENTO, JORGE GC13136574 5,7       | 51 BARROSO TRUJILLO, RICARDO CP23399172 11,7        |
| 19 CAMPOS VILLARINO, ALBERTO GC14088326 5,8        | 52 PIÑEIRO LÓPEZ, JOSE GC16452965 11,7              |
| 20 SUREDA ÁLVAREZ, JAIME AM81192093 5,8            | 53 SANCHEZ VARELA, MANUEL GC14378554 11,7           |
| 21 RODRIGUEZ AFONSO, FRANCISCO CP01362632 6,2      | 54 LÓPEZ SALGUEIRO, PABLO GC00287030 11,8           |
| 22 PEREZ PEREZ, JUAN CARLOS GC57184776 6,4         | 55 POSE VELO, JOSE LUIS GC54287494 11,9             |
| 23 IGUAL GOMEZ, JOSE MANUEL VB05170188 6,6         | 56 MORGADO NICOLAS, ALFONSO LV07150946 12,1         |
| 24 ROMAN REGUEIRA, ANGEL GC54233214 6,8            | 57 ORO CLARO, XURXO GC07207127 12,3                 |
| 25 CASTILLO TATE, JAVIER GC16627195 7              | 58 ARTILES CARREÑO, DOMINGO CP19401191 12,4         |
| 26 IGLESIAS SURRIBAS, JUAN CARLOS GC04203582 7     | 59 RODRIGUEZ RODRIGUEZ, JOSE MANUEL GC57362539 12,4 |
| 27 RODRIGUEZ SUAREZ, EUSTAQUIO CP19369863 7,7      | 60 LOIS FERRADAS, JOSE GC13395260 12,5              |
| 28 MANTECON FERNÁNDEZ, DANIEL 1102070248 7,9       | 61 PLASENCIA DIAZ, ALBERTO CP17326242 12,6          |
| 29 CAVANÉS GONZÁLEZ, MANUEL GC04204314 8           | 62 LAMA BRAVO, OSCAR GC13514552 13                  |
| 30 CRESPO GONZÁLEZ, JOSE MANUEL GC04236699 8       | 63 SANTO PURBÓN, JUAN GC57364346 13                 |
| 31 ESTEBAN JIMENEZ, ANTONIO CP19361805 8           | 64 PULIDO GUERRERO, SANTIAGO CB52227577 13,1        |
| 32 RAMOS PEÑATE, PRUDENCIO CP19436837 8,1          | 65 ESPARZA MICHELENA, ALBERTO 4401398097 13,2       |
| 33 CAAMAÑO REGUEIRA, JUAN GC54507013 8,3           | 66 NOGUEIRO FERNÁNDEZ, JOSE MANUEL GC57502085 13,7  |



67 BARREIRO SANCHEZ, RAIMUNDO CM09190978 13,8  
 68 FOLCH MAS, JORGE CB50177085 13,8  
 69 MEDINA GARCIA, RAFAEL CP19402100 13,9  
 70 FERREIRO RODRIGUEZ, ALVARO GC13646568 14,7  
 71 CASAJUS GOROSTIAGA, JESUS 4409442977 14,7  
 72 DALAMA BARROSO, ELIER GC13452908 14,7  
 73 FONTAÍNAS LASTR, JESÚS GC07102694 14,8  
 74 OTERO CRESPO, ANTONIO GC04241445 14,8  
 75 ARTILES CARREÑO, JOSE CP19401190 14,9  
 76 SUAREZ CARNOTA, BENIGNO GC00287333 14,9  
 77 SANZ DEL VALLE INCLAN, JESUS CM06242891 15,1  
 78 VAZQUEZ GONZALEZ, JOSE ANGEL GC04368864 15,2  
 79 SALGADO FERREÑO, ANTONIO GC18438419 15,4  
 80 BLANCO GUERRA, MANUEL GC12405421 15,5  
 81 PARADELA CARIDE, ROBERTO GC04320917 15,7  
 82 SENDON CARO, FRANCISCO GC16369690 15,7  
 83 GONZÁLEZ BLANCO, JUAN CARLOS GC13646523 15,9  
 84 RUBIO MARTINEZ, ANGEL CM09187156 16,1  
 85 SANTIAGO SILVA, MANUEL GC14453664 16,4  
 86 DOMINGUEZ CALVIÑO, JOSE GC55110096 16,6  
 87 BOIX SAMPERFECTO, ANGEL FCO CM09093289 16,9  
 88 ARCEIZ CAMPOS, JOSE LUIS GC10412438 17  
 89 GONZALEZ NEIRA, JUAN MANUEL GC14240741 17  
 90 GARCIA DE SEAREZ CABEZA, JUAN GC54425464 17,2  
 91 TARRIO CESPÓN, JOSE GC08435014 17,4  
 92 DOMINGUEZ CABRERA, MARCIAL CP03453373 18  
 93 MARTINEZ SÁNCHEZ-APARICIO, FERM AME4612986 18,1  
 94 PEREZ GARROTE, JOSE CARLOS GC13407920 18,1  
 95 BALTAR NOVOA, ROBERTO GC07425473 18,4  
 96 ÁLVAREZ VAZQUEZ, FRANCISCO JOSE GC04370109 18,6  
 97 VILLAR AMANDI, LUIS FRANCISCO GC57431247 18,9  
 98 PEREZ ISORNA, BERNARDA GC08399776 19,1  
 99 JUANIAS ALBERLOA, MANUEL 4400232335 19,4  
 100 DURANTES PEREZ, ADOLFO 1111403580 19,7

101 RODRIGUEZ CASAR, VICTOR GC13646525 19,8  
 102 LÓPEZ FERNÁNDEZ, AMADOR GC13453659 20,7  
 103 VILLARINO NOVOA, JOSE EDUARDO GC13405420 21,4  
 104 REY CASTAÑO, RAMÓN GC16452983 21,5  
 105 TRIGAS DAMIAN, ALBERTO GC13452906 23,4  
 106 DEAÑU RODRIGUEZ, JOSE GC13646544 23,5  
 107 VARELA NOVOA, SIMÓN GC16452972 24,2  
 108 PÉREZ IGLESIAS, ANDRES GC16464806 25,6  
 109 DIAZ EIRAS, JOSE EMILIO GC16457287 25,8  
 110 MOURIS HERMO, AGUSTIN GC16457289 25,8  
 111 PAZ GIL, JOSE LUIS GC16460175 25,8  
 112 GARCÍA RAMOS, ISMAEL GC13646524 25,9  
 113 CES CASTAÑO, RAMÓN GC16455954 26  
 114 RIVAS CONDE, FILEMÓN GC13368863 26  
 115 ANTA CID, ANGEL GC13463764 26,4  
 116 FEIJOO PIÑEIRO, DAVID GC16464805 26,4  
 117 FREIRE COBOS, LUIS GC16460174 26,4  
 118 INFANTE ROMEU, VICTOR GC16452925 26,4  
 119 VAZQUEZ DIESTE, CARLOS GC16452960 26,5  
 120 CARAMÉS FRANCO, JOSE MANUEL GC16467932 26,6  
 121 FILGUEIRA GUERRERO, PEREGRINO GC16467928 26,6  
 122 LOUZCO HERMIDA, MANOLO GC16467930 26,6

#### LISTA DE ESPERA

1 CARAMÉS VILA, JOSE MANUEL GC16438424 26,7  
 2 PÉREZ LIJO, OSCAR GC16467928 26,8  
 3 CASTELO COLLARZO, MIGUEL GC16452968 26,9  
 4 GONZÁLEZ FERNÁNDEZ, AURELIO GC16452959 26,9  
 5 IGLESIAS GARCIA, FERNANDO JOSE GC13646540 26,9  
 6 NAVARES RODRIGUEZ, JOSE RAMÓN GC13646520 26,9  
 7 RODRIGUEZ CASAR, VICENTE GC13646571 28,1  
 8 ÁLVAREZ SCRUTON, MIGUEL ANGEL GC51073432 28,2  
 9 LÓPEZ GÁMEZ, FCO JAVIER 4409442976 28,6  
 10 MARCHENA RODRIGUEZ, TOMÁS GC13360382

## 7.- TORNEO FANTÁSTICO VIRTUAL

### ¿DE QUE SE TRATA?

El torneo fantástico virtual es un juego de apuestas sobre los resultados del campeonato de España de Pitch and Putt.

Podrá participar todo la gente interesada, abonando el importe de 2,00 € por equipo

### BASES

- Los participantes deberán presentar un equipo formado por 2 jugadores scratch y 1 jugador hándicap (dentro de los inscritos en el Campeonato de España)
- El sistema de puntuación será la suma de los golpes de todas las tarjetas scratch de los jugadores de cada equipo + la suma neta de la tarjeta hándicap del jugador hándicap.  
 Ejemplo: Una persona presenta un equipo formado por : Jugador 1 Scratch Sergio Garcia, Jugador 2 Scratch: Tigre Woods y Jugador 1 Hándicap: Alfonso Perez Muñoz.. Sergio hace dos tarjetas de 55 y 57, Tiger 50 y 55 y Alfonso Perez (handicap 12) hace dos tarjetas netas de 48 y 60, LA PUNTUACIÓN DEL EQUIPO SERÍA: 55+57+50+55+48+60 = 325
- El 50 % de la recaudación se entregará al jugador que presente el EQUIPO CON MENOR PUNTUACIÓN, 30% al segundo y 20 % al tercero.
- Los equipos se entregarán al master caddy , siendo la fecha tope para poder presentar equipos el primer día de torneo antes de la primera salida.

INSCRIPCIONES	PARTICIPANTE:		Tlf.-
	Jugador Scratch 1		Licencia
	Jugador Scratch 2		Licencia
	Jugador hándicap		Licencia



## 8.- LOS FAVORITOS

**Ruben Anllo**  
*Club Golf Lugo*



Campeón de España en 2007 en Santander, intentará revalidar título. Experiencia, nivel competitivo y conocimiento del campo sus virtudes.

**Jose Manuel Crespo**  
*Club Golf Orense*

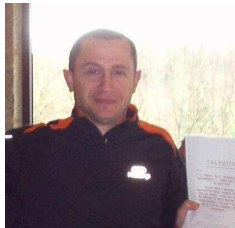

Probablemente el jugador con mayor calidad técnica del torneo afronta su 2ª campeonato de España como un serio aspirante al título. Multitud de recursos técnicos es su tarjeta de presentación

**Juan Carlos Iglesias Surribas**  
*Club Golf Orense*



Subcampeón de España en Rio Cabe 2005 y Ramón Sota 2007, esta parece su gran oportunidad para mejorar el resultado. Solidez en golpes de recuperación su gran virtud.

**Jorge Rodríguez Sarmiento**  
*Golf Pazo da Touza*



El jugador local parte con la difícil papeleta de repetir 5 años después la victoria en un campeonato de España. Gran putt y regularidad sus bazas.

**Javier Castillo Tato**  
*Barbanza Club de Golf*

Jugador muy competitivo que afronta su debut en estas competiciones. Calidad técnica acompañada de unas grandes condiciones físicas, hacen a este jugador uno de los favoritos finales.

**Jose A. Perez Reñones**  
*Club Golf Rio Cabe*



El actual Campeón de España intentará renovar el título, misión complicada, ya que hasta la fecha ningún jugador repitió victoria. Trabajo y disciplina sus armas.

**Jorge Arceiz Baquero**  
*Golf Pazo da Touza*

Un swing impresionante acompañado de un gran repertorio de golpes a green. Si le acompaña el Putt estará en la cabeza del torneo. Seguramente el mejor toque de bola del torneo.

**José Piñeiro Lopez**  
*Barbanza Club de Golf*

Jugador capaz de lo mejor pero a veces su fuerte personalidad lo perjudica, si es capaz de templar los nervios estará en la pomada final.  
Jugador muy competitivo con un juego desde alfombra sólido.

**Jorge Vanni Navarro**  
*Federación Andaluza Golf*

Excelente jugador malagueño con gran experiencia en estas competiciones. Sus virtudes son la constancia, disciplina y experiencia.

**Jose Maria Campillo Iñiguez**  
*Federación Extremeña Golf*

Jugador con enorme proyección que ya disputó encuentros internacionales con la Selección Española. Calidad técnica y putt sus virtudes.

**Carlos Gonzalez Lopez-Camara**  
*Federación Madrileña Golf*

Probablemente el jugador más en forma del circuito nacional. El desconocimiento del campo puede ser su hándicap.

**Jorge Montesdeoca Suarez**  
*Federación Canaria Golf*

Primer espada canario de la potente nutrida representación de las Islas afortunadas en nuestra tierra. Gran jugador en green y muy regular.

**FAVORITOS HÁNDICAP.-** Roberto Paradela , Amador Lopez Fernández, Juan Carlos Gonzalez Blanco, Manuel Blanco Guerra, Benigno Suárez Carnota, Simon Varela, Jose Carlos Perez Garrote, Elier Dalama, Jose Emilio Diaz Eiras, Alvaro Ferreiro Rodríguez, José Tarrío Cespón, José Lois Ferradás, Jaime Janeiro Lamas.

## 9.- ALOJAMIENTOS

### O'XARDÍN

HOTEL – RESTAURANTE  
CRTA. NAC. 541 KM. 28.80  
32513 – O CARBALLIÑO (OURENSE)  
988 530 208  
www.hoteloxardin.es  
E\_mail: hoteloxardin@hotmail.com  
ALOJAMIENTO EN HAB. INDIV. 27,00 €  
ALOJAMIENTO EN HAB. DOBLE 45,00 €  
ALOJAMIENTO EN HAB. DOBLE DE USO INDIV. 35,00 €  
NOTA: PARKING GRATUITO



### AS CASIÑAS

VIVIENDAS TURÍSTICAS TOTALMENTE EQUIPADAS

CASCO HISTÓRICO RIBADAVIA  
Casas de 3 habitaciones (5-6 PAX)  
85 €/día casa completa  
988 472 192 - 636 968 847  
www.ascasitas.com  
info@ascasitas.com

### APARTHOTEL ARENTEIRO

Rúa Alameda 19 32500 O CARBALLIÑO  
988 270 550 FAX-988 270 558  
www.aparthotelarenteiro.com  
contacto@aparthotelarenteiro.com

APARTAMENTO 1-2 PAX 60 €/día APART. 3-4 PAX 78 €/día



### PAZO ALMUZARA

TURISMO RURAL  
Almuzara s/n BOBORÁS  
988 40 21 75 FAX- 988 40 26 83  
www.pazoalmuzara.com  
info@ pazoalmuzara.com

HABITACIONES DE 120 A 32 €/noche

**GOLF PAZO DA TOUZA**  
Lgar La Touza s/n 32455 SAN AMARO (Ourense)  
690 684 182 FAX-988 54 09 21  
www.cimagolf.com  
golf@cimagolf.com



## 10.- DONDE COMER

<b>MESON LEMBRANZA</b>  <i>COMIDA TÍPICA GALLEGA</i>  Plaza Del Mercado 23 - 32455 San Amaro 988 28 82 76	<b>O BARAZAL</b>  <i>RESTAURANTE MARISQUERÍA</i> Barandillas de Maside Ctra. de Ourense-Pontevedra, km 21 a 5 km de Carballiño Ourense Tlf.: 988 28 83 17.
<b>MESON PUCHEIRO</b>  <i>COMIDA TÍPICA GALLEGA</i>  Álvaro Cunqueiro, 3 Ribadavia Orense 32400 988 47 06 21	<b>RESTAURANTE A QUINZA</b>  <i>COMIDA TÍPICA GALLEGA</i>  Ctra. N-120 Al lado Gasolinera-Ribadavia 988472472

## 11.- RIBADAVIA, CAPITAL DE O RIBEIRO

**Ribadavia** es un municipio español situado al suroeste de la provincia de Orense, en Galicia, y perteneciente a la comarca del Ribeiro.

### Historia

De fundación probablemente romana Abobriga, fue durante la Edad Media cuando la villa tuvo su momento de máximo esplendor (desde 1064 hasta 1071 fue la capital del Reino de Galicia) y fue en este momento cuando se inició el cultivo de la vid potenciada por la orden del Císter. Más tarde fue villa realenga desde 1164 hasta 1375 en que pasó a ser señorío del Conde de Ribadavia. Conserva parte de su muralla medieval, fechada en 1157, las ruinas del Castillo de los Condes de Ribadavia y posee una de las juderías mejor conservadas de España con su propia sinagoga.

La ciudad fue declarada *Monumento Histórico Artístico* en 1947.

Cerca del Campo de la Feria, se pueden contemplar las ruinas del castillo de los Sarmiento, los Condes de Ribadavia, del siglo XV. Aún preserva su interior, las torres y la muralla. Parte de las murallas que rodean la torre también se mantienen en pie. En el interior del casco antiguo, se puede visitar la Plaza Mayor con edificios interesantes como el ayuntamiento del siglo XVI.

Es la capital de la histórica comarca del Ribeiro, donde se produce el famoso vino del Ribeiro, alabado por reyes y poetas desde tiempos inmemoriales.

El conjunto histórico de la ciudad está formado por una red de calles empedradas y casas medievales.



## 12.- COMARCA DE O CARBALLIÑO



La Comarca de Carballiño (Comarca de O Carballiño oficialmente y en gallego), en la provincia de Orense, linda al norte con las Comarcas de Tabeirós - Terra de Montes y Deza (Pontevedra), al noreste con la Comarca de Chantada (Lugo), al este y sureste con la Comarca de Orense (Orense), al sur con la del Ribeiro (Orense) y al oeste con la comarca de Pontevedra (Pontevedra).

Pertencen a ella los siguientes municipios: Beariz, Boborás, Carballiño, O Irixo, Maside, Piñor, Punxín, San Amaro y San Cristóbal de Cea.